

20
23

● PEMERINTAH KOTA MALANG



PROFIL DINAS LINGKUNGAN HIDUP

@dlhkotamalang

dlh.malangkota.go.id

JL. BINGKIL NO 1 -65148



Tahun 2023

SAMBUTAN KEPALA DINAS



" Assalamualaikum Wr. Wb
Salam sejahtera bagi kita
semua

Puji syukur kami panjatkan
kehadirat Allah SWT, atas
limpahan berkat & rahmat-Nya
kami dapat menyusun Buku Profil
Dinas Lingkungan
Hidup Kota Malang Tahun 2023
ini.

Buku ini sebagai ungkapan
semangat & dedikasi kami dalam
mengemban amanah untuk
melayani masyarakat dibidang
Perlindungan Pengelolaan
Lingkungan Hidup di Kota Malang
khususnya.

Kami berharap, Masyarakat akan
lebih mengenal kami & dapat
berpartisipasi bersama untuk
memajukan Bangsa & Negara
melalui kelestarian lingkungan
hidup.



**KOTANE RESIK
REJEKINE APIK**

Wassalamualaikum Wr. Wb "

NOER RAHMAN WIJAYA, ST, MM

dlh.malangkota.go.id

Bagian Pengantar



DAFTAR ISI

Sambutan Kepala Dinas	i
Daftar Isi	ii
Kondisi Umum Kota Malang	1
Tugas dan Fungsi Dinas Lingkungan Hidup	3
Struktur Organisasi	4
Sekretariat Dinas Lingkungan Hidup	5
Bidang Tata Lingkungan Hidup	8
Seksi Kajian Lingkungan Hidup	9
Seksi Pencegahan Dampak Lingkungan Hidup	10
Seksi Pemeliharaan Lingkungan Hidup	11
Bidang Persampahan dan Limbah B3	14
Seksi Pengurangan dan Kebersihan Sampah	15
Seksi Penanganan Sampah	16
Seksi Pengelolaan Limbah B3	17
Bidang Ruang Terbuka Hijau	18
Seksi Perencanaan Ruang Terbuka Hijau	19
Seksi Pembangunan Ruang Terbuka Hijau	20
Bidang Penataan dan Peningkatan Kapasitas	21
Seksi Pengaduan dan Penyelesaian Sengketa Lingkungan Hidup	22
Seksi Pengawasan dan Penegakkan Hukum Lingkungan Hidup	23
Seksi Peningkatan Kapasitas, Kemitraan, dan Kerjasama Lingkungan Hidup.	24
UPT Laboratorium Lingkungan	25
UPT Pengelolaan Pemakaman Umum	27
UPT Pengelolaan Taman dan Kebun Pembibitan	30
UPT Pengelolaan Sampah	32

KONDISI UMUM KOTA MALANG

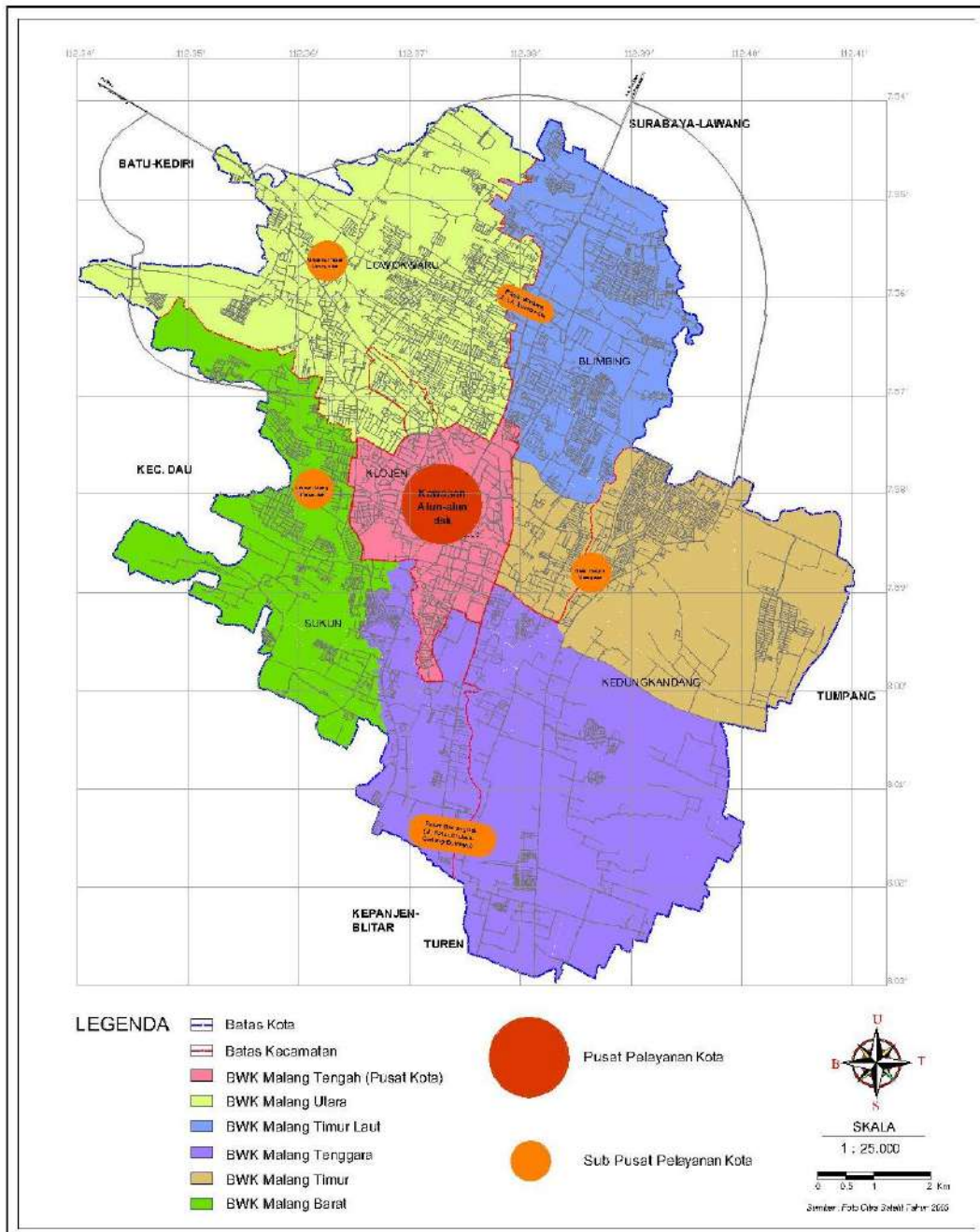

Secara morfologi wilayah Kota Malang dikelompokkan menjadi 3 (tiga) yaitu, satuan morfologi dataran yang menempati bagian tengah dan selatan, satuan morfologi pebukitan bergelombang menempati bagian timur dan utara, serta satuan morfologi pegunungan menempati wilayah bagian barat, utara dan timur

Secara geologi disusun oleh batuan hasil aktifitas gunung api yang terdiri dari tufa, tufa pasiran, breksi gunung api, aglomerat, dan lava.

Secara hidrogeologi akumulasi air tanah di Cekungan Malang dijumpai pada lapisan akuifer yang dapat dipisahkan menjadi 3 (tiga) kelompok, yaitu kelompok akuifer dengan kedalaman kurang dari 40 m, kelompok akuifer dengan kedalaman antara 40 - 100 m, dan kelompok akuifer dengan kedalaman antara 100 - 150 m.

Kota Malang memiliki udara yang sejuk dengan suhu rata-rata 24,13°C dan kelembaban udara 72% serta cerah hujan rata-rata 1.883 milimeter per tahun.

Data Jumlah Penduduk Kota Malang

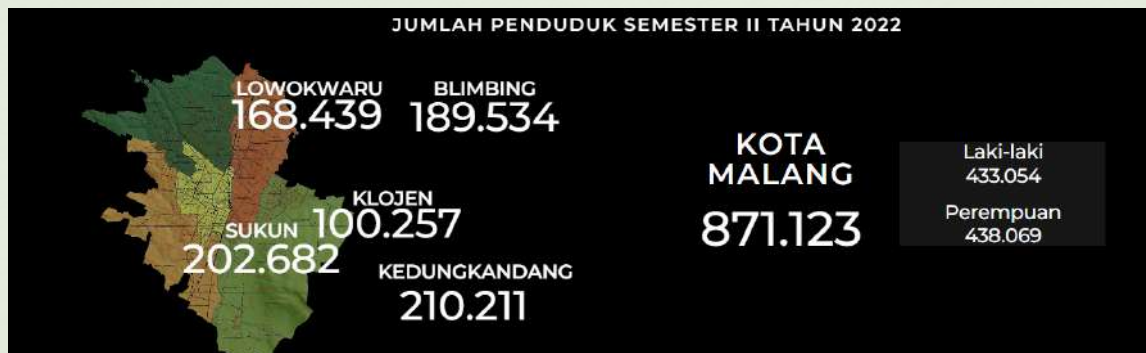

Tugas dan Fungsi

Dinas Lingkungan Hidup

Tugas Pokok

Melaksanakan Urusan Pemerintahan di Bidang Lingkungan Hidup dan Sub Urusan Persampahan, Urusan Pemerintahan Bidang Pekerjaan Umum dan Penataan Ruang yang Menjadi Kewenangan Daerah serta Tugas Pembantuan

Fungsi

- Perumusan kebijakan daerah di bidang pengelolaan lingkungan hidup, pengembangan sistem, dan pengelolaan persampahan;
- Penyusunan RPPLH;
- Penyusunan KLHS;
- Pencegahan, penanggulangan dan pemulihan pencemaran dan/atau kerusakan lingkungan hidup;
- Pengelolaan keanekaragaman sumber daya hayati;
- Ruang terbuka hijau adalah area memenang/jalur dan/atau mengelompok, yang penggunaannya lebih bersifat terbuka, tempat tumbuh tanaman, baik yang tumbuh secara alamiah maupun yang sengaja ditanam;
- Pengumpulan dan penyimpanan sementara limbah B3;
- Pembinaan dan pengawasan terhadap pelaku usaha dan/atau kegiatan yang izin lingkungan dan izin PPLH diterbitkan oleh Pemerintah Daerah;
- Pemberian penghargaan lingkungan hidup tingkat Kota;
- Penyelenggaraan pelayanan kebersihan;
- Penyelenggaraan pengelolaan sampah;
- Pengembangan sistem dan pengelolaan persampahan;
- Penyelenggaraan kerjasama dan kemitraan dalam pengelolaan lingkungan hidup;
- Pembinaan dan pengawasan pengelolaan sampah yang diselenggarakan oleh swasta;
- Pengendalian dampak lingkungan hidup serta pengendalian sampah dan timbunan sampah;
- Penanganan pengaduan di bidang lingkungan hidup, persampahan dan kebersihan;
- Pengawasan dan penindakan terhadap pelanggaran peraturan di bidang lingkungan hidup, persampahan dan kebersihan;
- Pemungutan retribusi daerah;
- Pemberdayaan dan pembinaan jabatan fungsional;
- Pengelolaan barang milik daerah yang berada dalam penguasaannya;
- Pelaksanaan administrasi di bidang lingkungan hidup;
- Pelaksanaan evaluasi dan pelaporan di bidang lingkungan hidup, dan;
- Pelaksanaan fungsi lain yang diberikan oleh Walikota di bidang lingkungan hidup.

STRUKTUR ORGANISASI

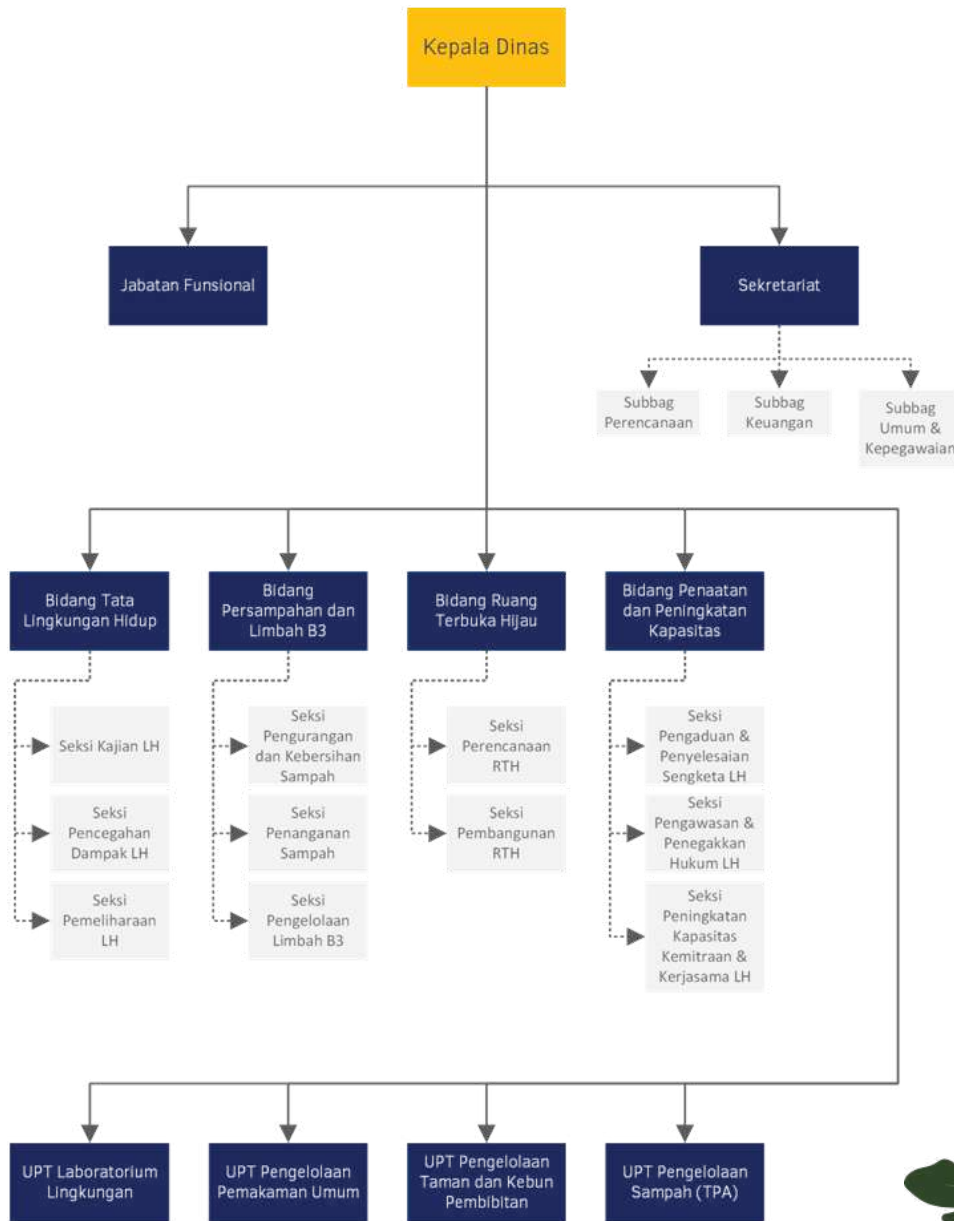



SEKRETARIAT DINAS LINGKUNGAN HIDUP

Sekretariat Dinas mempunyai tugas untuk membantu Kepala Dinas dalam pengelolaan administrasi umum meliputi perencanaan, ketatalaksanaan, ketatausahaan, keuangan, kepegawaian, urusan rumah tangga, perlengkapan, kehumasan dan kepustakaan serta kearsipan. Adapun fungsi sekretariat dalam struktur organisasi ialah sebagai berikut:

- Perumusan program Sekretariat berdasarkan perencanaan strategis;
- Pengoordinasian dan penyusunan rencana, program dan anggaran;
- Pengoordinasian pelaksanaan kegiatan;
- Pelaksanaan program Sekretariat;
- Pembinaan dan pemberian dukungan administrasi yang meliputi ketatausahaan, kepegawaian, keuangan, kerumahtanggaan, perlengkapan, arsip dan dokumentasi serta kerja sama;
- Pelaksanaan kepustakaan, ketatalaksanaan dan hubungan masyarakat serta bahan publikasi;
- Pengelolaan barang milik daerah yang menjadi kewenangan Dinas;
- Pelaksanaan survei kepuasan masyarakat;
- Pelaksanaan evaluasi dan pelaporan tugas dan fungsi Sekretariat;



REKAP DATA KEPEGAWAIAN & KENDARAAN

REKAP DATA KEPEGAWAIAN



NO	KLASIFIKASI	JUMLAH (ORANG)
1	Aparatur Sipil Negara	722
2	Pegawai Tidak Tetap	100
3	Tenaga Pendukung Operasional Kegiatan	469
JUMLAH		1.291

REKAP DATA KENDARAAN

NO	JENIS KENDARAAN	JUMLAH	KONDISI BAIK	KONDISI SEDANG	KONDISI RUSAK
		(UNIT)	(UNIT)	(UNIT)	(UNIT)
1	Roda 2	33	31	-	2
2	Roda 3	62	60	-	2
3	R. 4 Pick Up	23	22	-	1
4	R. 4	6	6	-	-
5	Truck	3	3	-	-
6	Roda 4 Arm Roll	12	10	-	2
7	R.4 Dump Truck	31	31	-	-
8	Compactor	13	13	-	-
9	R.4 Tangki Air	8	8	-	-
10	Alat Berat (Buldozer & Excavator)	17	12	-	5
11	Roadsweeper	1	1	-	-
12	Bus Toilet	1	1	-	-
13	Truck Toilet	1	1	-	-
14	Pick up Double Cabin	1	1	-	-
JUMLAH		229	156	36	34



Sekretariat Dinas Lingkungan Hidup

BIDANG TATA LINGKUNGAN HIDUP

- Perumusan program bidang tata lingkungan hidup berdasarkan perencanaan strategis;
- Perumusan kebijakan teknis di bidang tata lingkungan hidup;
- Pembinaan dan koordinasi pelaksanaan kebijakan di bidang tata lingkungan hidup;
- Pelaksanaan kajian lingkungan hidup;
- Pelaksanaan pencegahan dampak lingkungan hidup;
- Pelaksanaan pemeliharaan lingkungan hidup;
- Pelaksanaan koordinasi verifikasi permohonan Izin Lingkungan dan Izin PPLH yang menjadi bagian dari tugas tim teknis PTSP pada Dinas yang melaksanakan PTSP



SEKSI KAJIAN LINGKUNGAN HIDUP

Seksi Kajian Lingkungan Hidup mempunyai tugas Menyusun IKPLHD (Informasi Kinerja Pengelolaan Lingkungan Hidup Daerah), Menyusun KLHS (Kajian Lingkungan Hidup Strategis), Menyusun IKLH (Indeks Kualitas Lingkungan Hidup), serta Menyusun Kajian Gas Rumah Kaca. Hasil kajian lingkungan diatas menjadi dasar dalam merencanakan dan mengevaluasi program kerja Dinas Lingkungan Hidup Kota Malang.



SEKSI PENCEGAHAN DAMPAK LINGKUNGAN HIDUP

“



Seksi Pencegahan Dampak Lingkungan Hidup mempunyai tugas sosialisasi dan pembinaan kewajiban Izin Lingkungan dan/atau Izin Pengelolaan Pemantauan Lingkungan Hidup (PPLH), Verifikasi Dokumen Lingkungan, Verifikasi Izin PPLH secara administrasi dan lapangan.



Selain itu, bertugas dalam tim survey pohon untuk memeriksa resiko/dampak tumbang atau patahnya batang pohon yang dapat membahayakan masyarakat atau bangunan disekitarnya.

SEKSI PEMELIHARAAN LINGKUNGAN HIDUP

Seksi Pemeliharaan Lingkungan Hidup mempunyai tugas mengevaluasi laporan dokumen, pemantauan kualitas udara, pemantauan kualitas air, sosialisasi ke masyarakat untuk meningkatkan peran sertanya dalam upaya adaptasi dan mitigasi perubahan iklim, serta kegiatan Evaluasi Kualitas Udara Perkotaan (EKUP) Kota Malang.

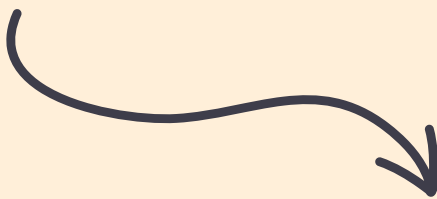



DATA SEKOLAH ADIWIYATA KOTA MALANG

T A H U N 2 0 2 2

NO	TINGKAT	SD	SMP	SMA	SMK	JUMLAH
1	Tingkat Kota Malang	14	2	0	0	16
2	Tingkat Propinsi	10	4	0	0	14
3	Tingkat Nasional	3	2	0	0	5
4	Tingkat Mandiri	3	0	0	0	3
TOTAL		30	8	0	0	38



PROKLIM

TINGKAT JAWA TIMUR

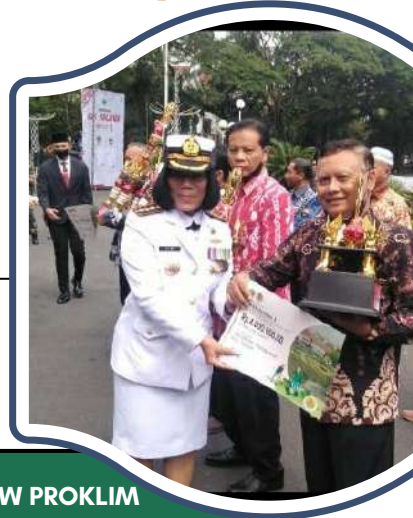

TAHUN 2021

KATEGORI	KECAMATAN	KELURAHAN	RW PROKLIM
PRATAMA	LOWOKWARU	MERJOSARI	RW 6
MADYA	BLIMBING	PURWANTORO	RW 5
MADYA	BLIMBING	PURWANTORO	RW 19
MADYA	KEDUNGKANDANG	ARJOWINANGUN	RW 05
MADYA	KEDUNGKANDANG	LESANPURO	RW 7

TAHUN 2022

KATEGORI	KECAMATAN	KELURAHAN	RW PROKLIM
UTAMA SERTIFIKAT	KEDUNGKANDANG	ARJOWINANGUN	RW 5
UTAMA SERTIFIKAT	KEDUNGKANDANG	LESANPURO	RW 7



BIDANG PERSAMPAHAN DAN LIMBAH B3



- **Perumusan program Bidang Persampahan dan Limbah B3 berdasarkan perencanaan strategis;**
- **Perumusan kebijakan teknis di bidang persampahan dan limbah B3;**
- **Pengoordinasian penyusunan rencana induk pengelolaan sampah, pengumpulan dan penyimpanan sementara limbah B3;**
- **Pembinaan dan koordinasi pelaksanaan kebijakan di bidang persampahan, kebersihan sampah, pengumpulan dan penyimpan sementara limbah B3;**
- **Pembinaan dan koordinasi pelaksanaan kebijakan di bidang persampahan, kebersihan sampah, pengumpulan dan penyimpan sementara limbah B3;**

SEKSI PENGURANGAN DAN KEBERSIHAN SAMPAH



Seksi Pengurangan dan Kebersihan Sampah mempunyai tugas untuk pembinaan masyarakat untuk ikut berperan dalam pengurangan sampah, penyapuan di jalan arteri dan kolektor sebanyak 3 shift mulai pukul 05.00 s/d 22.00, pembersihan di saluran terbuka seminggu 2 kali.



SEKSI PENANGANAN SAMPAH



Seksi Penanganan Sampah mempunyai tugas untuk menangani sampah di TPS , mengangkut sampah dari TPS ke TPA, peningkatan fungsi TPS untuk memilah sampah daur ulang, serta pemungutan retribusi untuk jasa pelayanan umum.

SEKSI PENGELOLAAN LIMBAH B3

Seksi Pengelolaan Limbah B3 mempunyai tugas melaksanakan penyiapan bahan dalam rangka penyusunan petunjuk teknis, pemantauan, pembinaan, dan fasilitasi pengumpulan dan penyimpanan sementara limbah B3 serta pelaksanaan pendataan terhadap pengumpulan dan penyimpanan Limbah Bahan Berbahaya dan Beracun (LB3) melalui aplikasi SIRAJA.

Tugas yang lain ialah menjadi tim teknis dalam pelaksanaan kegiatan pengawasan pengelolaan lingkungan hidup bagi pelaku usaha/kegiatan.



BIDANG RUANG TERBUKA HIJAU

- Perumusan program Bidang Ruang Terbuka Hijau berdasarkan perencanaan strategis;
- Perumusan kebijakan teknis di bidang taman kota, hutan kota, jalur hijau dan dekorasi kota;
- Pembinaan dan koordinasi pelaksanaan kebijakan di bidang taman kota, hutan kota, jalur hijau dan dekorasi kota;
- Pengoordinasian pelaksanaan perencanaan dan pengembangan taman kota, hutan kota, jalur hijau dan dekorasi kota;
- Pengoordinasian pelaksanaan pembangunan dan pemeliharaan taman kota, hutan kota, jalur hijau dan dekorasi kota;
- Pengoordinasian pelaksanaan pengawasan dan pengendalian taman kota, hutan kota, jalur hijau dan dekorasi kota;
- Pengoordinasian bibit tanaman kebutuhan taman kota, hutan kota dan jalur hijau;



SEKSI PERENCANAAN RUANG TERBUKA HIJAU

Menyusun perencanaan berdasarkan hasil survey lapangan yang meliputi desain RTH, Pemilihan Jenis Tanaman, serta penambahan fasilitas RTH misalnya untuk taman ramah anak, taman lansia, dan Edukasi. Hasil rencana yang telah disusun dengan baik akan dijadikan dasar dalam pelaksanaan pembangunan oleh Seksi Pembangunan Ruang Terbuka Hijau.

No	Jenis RTH	Jumlah	Luas (m ²)	Luas (ha)
1	Hutan Kota	9	93,127.92	9.31
2	Taman Kota	88	350,537.41	35.05
3	Jalur Hijau	600	138,506.92	13.85
4	Makam	9	460,336.00	46.03
TOTAL		706	1,042,508.25	104.25





BIDANG PENAATAN DAN PENINGKATAN KAPASITAS LINGKUNGAN HIDUP

- PERUMUSAN KEBIJAKAN TEKNIS PROGRAM BIDANG PENAATAN DAN PENINGKATAN KAPASITAS LINGKUNGAN HIDUP BERDASARKAN PERENCANAAN STRATEGIS;
- PERUMUSAN PROGRAM BIDANG PENAATAN DAN PENINGKATAN KAPASITAS LINGKUNGAN HIDUP BERDASARKAN PERENCANAAN STRATEGIS;
- PEMBINAAN DAN KOORDINASI PELAKSANAAN KEBIJAKAN DI BIDANG BIDANG PENAATAN DAN PENINGKATAN KAPASITAS LINGKUNGAN HIDUP;
- PENANGANAN PENGADUAN DAN PENYELESAIAN SENGKET ADI BIDANG LINGKUNGAN HIDUP;
- PEMBINAAN DAN PENGAWASAN TERHADAP PENERAPAN IZIN LINGKUNGAN DAN IZIN PERLINDUNGAN DAN PENGELOLAAN LINGKUNGAN HIDUP;
- PELAKSANAAN KOORDINASI PENGAWASAN ATAS IZIN LINGKUNGAN DAN IZIN PPLH, IZIN PENDAURULANGAN SAMPAH/PENGOLAHAN SAMPAH, PENGANGKUTAN SAMPAH DAN PEMROSESAN AKHIR SAMPAH YANG DISELENGGARAKAN SWASTA YANG MENJADI BAGIAN DARI TUGAS TIM PENGAWASAN PTSP DAN DINAS YANG MELAKSANAKAN PTSP;
- PELAKSANAAN PEMBINAAN MASYARAKAT DAN PENYULUHAN LINGKUNGAN HIDUP;



SEKSI PENGADUAN DAN PENYELESAIAN SENGKETA LINGKUNGAN HIDUP



PENGADUAN LINGKUNGAN HIDUP YANG DITANGANI TERKAIT SAMPAH, POHON, LIMBAH INDUSTRI, LIMBAH PERUSAHAAN DAN LIMBAH DOMESTIK.



MEKANISME PENGADUAN BERSUMBER DARI INFORMASI DAN ADUAN YANG ADA DI MASYARAKAT BISA BERUPA SURAT TERTULIS, WEBSITE, SAMBAT ONLINE, APLIKASI LAPOR!, WHATSAPP GRUP DAN MEDSOS LAINNYA SEPERTI FACEBOOK, TWITTER DAN INSTAGRAM YANG MASUK KE DINAS LINGKUNGAN HIDUP KOTA MALANG.



SELANJUTNYA AKAN DITINDAK LANJUTI DENGAN VERIFIKASI LAPANGAN GUNA MENGETAHUI KEBENARAN YANG DILAPANGAN.



SISTEM PENGELOLAAN PENGADUAN PELAYANAN PUBLIK NASIONAL



SEKSI PENGAWASAN DAN PENEGAKAN HUKUM LINGKUNGAN HIDUP

Kegiatan pengawasan dilakukan sebagai pedoman Pejabat Pengawas Lingkungan Hidup (PPLH) dan Penyidik Pegawai Negeri Sipil (PPNS) sesuai kewenangan berdasarkan peraturan perundang-undangan yang berlaku untuk melakukan pemantauan dan penindakan.

Tim ini memiliki kewenangan untuk melakukan pemantauan, meminta keterangan, membuat salinan dokumen dan membuat catatan yang diperlukan, memasuki tempat tertentu, memotret, membuat rekaman audio visual, mengambil sampel, memeriksa instalasi dan transportasi, dan menghentikan pelanggaran tertentu.



Pembersihan sungai bersama masyarakat

SEKSI PENINGKATAN KAPASITAS, KEMITRAAN DAN KERJASAMA LINGKUNGAN HIDUP

Meningkatkan peran serta masyarakat dalam menjaga kelestarian lingkungan hidup melalui pendekatan penghargaan yang meliputi lomba kampung bersinar sebagai program unggulan Kota Malang secara rutin diselenggarakan setiap tahun, Kampung Berseri Provinsi Jatim, Kampung Proklim KLHK, Sekolah Adiwiyata, Eco Pesantren, tokoh penggerak lingkungan, serta Adipura.

Selain itu jika ada kaukus/instansi/CSR/lembaga organisasi tertentu yang akan melaksanakan kerjasama dengan Dinas Lingkungan Hidup maka Seksi Peningkatan Kapasitas yang menangani prosesnya.



Penanaman pohon bersama masyarakat/kader lingkungan



Menumbuhkan kesadaran sejak dini bersama sekolah adiwiyata

UPT LABORATORIUM LINGKUNGAN



UPT Laboratorium Lingkungan Dinas Lingkungan Hidup Kota Malang telah berketetapan untuk melaksanakan pengelolaan laboratorium pengujian berdasarkan ISO/IEC 17025:2017 dan Peraturan Menteri Lingkungan Hidup dan Kehutanan No. 23 Tahun 2020, sehingga mendapatkan pengakuan formal dari lembaga berwenang yang diakui secara nasional dan internasional, yaitu berupa sertifikasi akreditasi sebagai laboratorium pengujian dari Komite Akreditasi Nasional (KAN) dan teregistrasi sebagai laboratorium lingkungan dari Kementerian Lingkungan Hidup dan Kehutanan.

UPT Laboratorium Lingkungan telah terakreditasi pada tanggal 23 Agustus 2017 dengan nomor anggota) LP-1139- IDN dan telah melaksanakan Asesmen Reakreditasi pada tanggal 28 s.d 30 Maret 2021 dan telah dinyatakan LULUS pada bulan September 2021.



PEMANTAUAN SECARA PERIODIK



UPT PENGELOLAAN PEMAKAMAN UMUM

- Melayani Pemakaman umum di wilayah Kota Malang;
- Pelayanan mobil jenazah secara gratis untuk wilayah Kota Malang dan sekitarnya;
- Melayani perpanjangan dan daftar ulang izin tanah makam;
- Melakukan perawatan makam-makam yang ada di Kota Malang sebanyak 9 Tempat Pemakaman Umum (TPU)

TEMPAT PEMAKAMAN UMUM KOTA MALANG

TEMPAT PEMAKAMAN UMUM (TPU) SUKUN NASRANI

JL. S. SUPRIADI NO.36, SUKUN, KEC. SUKUN, KOTA
MALANG, JAWA TIMUR 65147



TEMPAT PEMAKAMAN UMUM (TPU) SAMAAN

JL. SENDANG BIRU, LOWOKWARU, KEC. LOWOKWARU,
KOTA MALANG, JAWA TIMUR 65141



TEMPAT PEMAKAMAN UMUM (TPU) KASIN

JL. BALI NO.5, KASIN, KEC. KLOJEN, KOTA MALANG, JAWA
TIMUR 65117



TEMPAT PEMAKAMAN UMUM (TPU) SUKOREJO

JL. MUHARTO NO.51, JODIPAN, KEC. BLIMBING, KOTA
MALANG, JAWA TIMUR 65136



TEMPAT PEMAKAMAN UMUM KOTA MALANG

TEMPAT PEMAKAMAN UMUM (TPU) MERGAN

JL. MERGAN RAYA NO.14, TANJUNGREJO, KEC. SUKUN,
KOTA MALANG, JAWA TIMUR 65147



TEMPAT PEMAKAMAN UMUM (TPU) GADING

JL. SIMPANG WILIS INDAH NO.6, GADING KASRI, KEC.
KLOJEN, KOTA MALANG, JAWA TIMUR 65115



TEMPAT PEMAKAMAN UMUM (TPU) NGUJIL.

JL. BINOR NO.7, BUNULREJO, KEC. BLIMBING, KOTA
MALANG, JAWA TIMUR 65126



TEMPAT PEMAKAMAN UMUM (TPU) LESANPURO (DALAM PERENCANAAN)

RENCANANYA LAHAN YANG DITETAPKAN MENJADI TPU ITU SELUAS 14.950 M²,
TERBAGI DALAM DUA LAHAN MASING-MASING SELUAS 11.430 M² DAN 3.250 M².
DIMANA SOSIALISASI PEMBANGUNAN TEMPAT PEMAKAMAN UMUM (TPU) LESANPURO
DI HOTEL & COTTAGES, SELASA (14/12/2021)





UPT PENGELOLAAN TAMAN DAN KEBUN PEMBIBITAN

- Pemeliharaan Taman Aktif yang meliputi pembersihan, pencabutan gulma, pendangiran, pemupukan serta melakukan penyiraman tanaman
- Perawatan tanaman yang meliputi pemberian pupuk, pemotongan rumput, dan pemotongan tanamanyang perlu dirapikan
- Memperbanyak tanaman di kebun bibit baik melalui cangkok atau melalui indukan tanaman yang bisa diperbanyak
- Taman aktif dan kebun bibit juga dimanfaatkan untuk sarana edukasi untuk siswa taman kanak-kanak dan Sekolah Dasar

KEGIATAN UPT

PEMBIBITAN TANAMAN



PENDANGIRAN



POTONG RUMPUT



PENYAPUAN





UPT PENGELOLAAN SAMPAH

TPA Supit Urang saat ini menggunakan teknologi Sanitary Landfill dengan bantuan Kementerian Pekerjaan Umum dan Perumahan Rakyat kepada Pemerintah Kota Malang melalui Program Emission Reduction in Cities (ERiC) dengan dana dari KfW Jerman.

Jumlah timbulan sampah yang dikelola di TPA Sampah Supit Urang sejumlah 505 ton/hari. Terletak di sebelah barat Kota Malang. Secara administratif berada Kelurahan Mulyerejo, Kecamatan Sukun, Kota Malang. TPA Supit Urang merupakan TPA terakhir dan satu-satunya di Kota Malang.

Total Luas Lahan TPA adalah 32,15 Hektar yang terdiri dari Bangunan Pendukung, Instalasi Pemilahan (Kap. 35 ton/hari), Instalasi Komposting (Kap. 15 ton/hari), Instalasi Pengolahan Lindi (Kap. 300 m³/hari), Lahan Urug Sanitari (Luas 5 Ha, Kap. 726.162,15 m³)



**20
23**

@dlhkotamalang

dlh.malangkota.go.id

JL. BINGKIL NO 1 -65148

