



RILIS BERITA RESMI STATISTIK KOTA MALANG

- 1. PERKEMBANGAN INDEKS HARGA KONSUMEN APRIL 2022**
- 2. PERKEMBANGAN PARIWISATA MARET 2022**





**BADAN PUSAT STATISTIK
KOTA MALANG**

Penyedia Data
Berkualitas Untuk
Indonesia Maju

PERKEMBANGAN INDEKS HARGA KONSUMEN KOTA MALANG APRIL 2022

No. 10/Th. XXII, 9 Mei 2022



April 2022

Inflasi 1,44%

Inflasi Tahun Kalender 2022
(April 2022 terhadap Desember 2021)

2,79%

Inflasi Tahun ke Tahun
(April 2022 terhadap April 2021)

4,35%



Dari 8 Kota IHK di Jawa Timur

Seluruh kota mengalami **Inflasi**



Inflasi Tertinggi → Malang (1,44%)

Inflasi Terendah → Sumenep (0,95%)



April 2022

KOTA MALANG

INFLASI BULANAN

Persentase perubahan
IHK April 2022 terhadap
Maret 2022

1,44%

2,79%

INFLASI KALENDER

Persentase perubahan
IHK April 2022 terhadap
Desember 2021

INFLASI YoY

Persentase perubahan
IHK April 2022 terhadap
April 2021

4,35%

JAWA TIMUR

INFLASI BULANAN

Persentase perubahan
IHK April 2022 terhadap
Maret 2022

1,05%

2,28%

INFLASI KALENDER

Persentase perubahan
IHK April 2022 terhadap
Desember 2021

INFLASI YoY

Persentase perubahan
IHK April 2022
terhadap April 2021

4,01%

NASIONAL

INFLASI BULANAN

Persentase perubahan
IHK April 2022 terhadap
Maret 2022

0,95%

2,15%

INFLASI KALENDER

Persentase perubahan
IHK April 2022 terhadap
Desember 2021

INFLASI YoY

Persentase perubahan
IHK April 2022
terhadap April 2021

3,47%

Perkembangan Tingkat Inflasi Kota Malang (2018=100)

Series Inflasi month-to-month

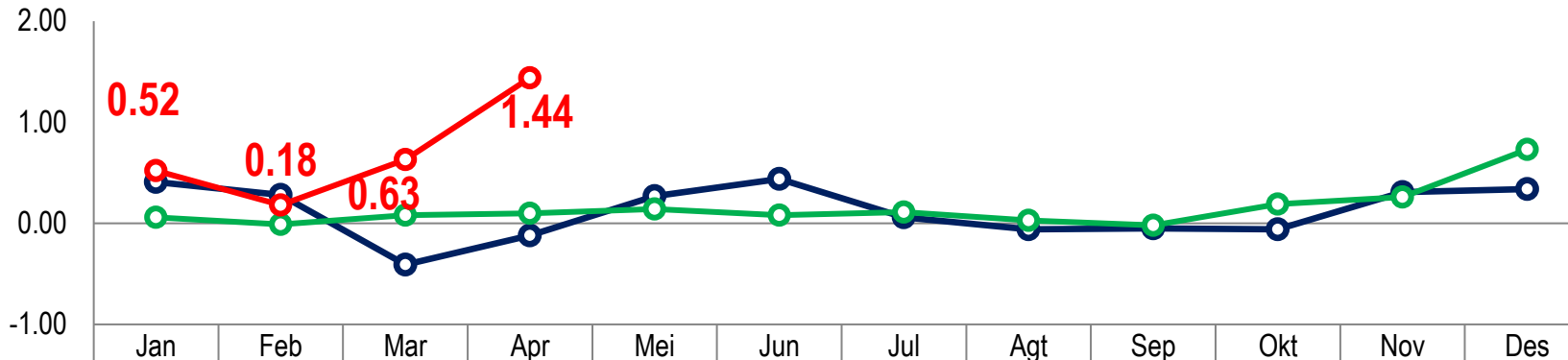

Series Inflasi year-on-year

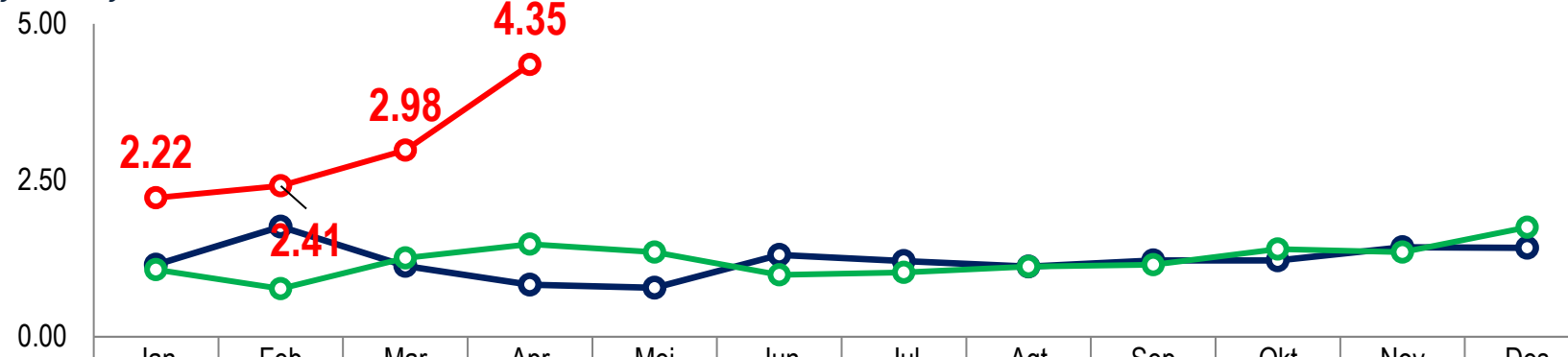

Andil dan Tingkat Inflasi April, Inflasi Tahun Kalender 2022, dan Inflasi Tahun ke Tahun Kota Malang (2018 = 100)

Rincian	Indeks Harga Konsumen April 2022	Andil Inflasi April 2022	Inflasi April 2022	Tingkat Inflasi Tahun Kalender 2022	Inflasi Tahun ke Tahun
(1)	(2)	(3)	(4)	(5)	(6)
Inflasi Umum	108,80	1,44	1,44	2,79	4,35
Menurut Kelompok Pengeluaran					
01. Makanan, Minuman dan Tembakau	114,67	0,57	2,53	4,47	6,49
02. Pakaian dan Alas Kaki	108,01	0,01	0,20	1,07	3,00
03. Perumahan, Air, Listrik, dan Bahan Bakar Lainnya	103,01	0,07	0,35	0,54	0,76
04. Perlengkapan, Peralatan, dan Pemeliharaan Rutin Rumah Tangga	111,73	0,06	0,90	4,15	7,07
05. Kesehatan	101,28	0,01	0,27	0,67	0,05
06. Transportasi	110,83	0,54	4,24	6,85	10,02
07. Informasi, Komunikasi, dan Jasa Keuangan	102,57	0,00	0,06	0,28	0,36
08. Rekreasi, Olahraga, dan Budaya	102,87	0,02	0,85	1,36	1,56
09. Pendidikan	105,97	0,00	0,00	0,00	1,04
10. Penyediaan Makanan dan Minuman/Restoran	109,13	0,10	1,20	1,56	3,48
11. Perawatan Pribadi dan Jasa Lainnya	116,49	0,06	0,90	4,70	7,59

Andil dan Tingkat Inflasi April 2022, Inflasi Tahun Kalender 2022, dan Inflasi Tahun ke Tahun Kota Malang (2018 = 100)

Rincian	Andil Inflasi April 2022	Inflasi April 2022	Tingkat Inflasi Tahun Kalender 2022	Inflasi Tahun ke Tahun
(1)	(2)	(3)	(4)	(5)
Inflasi Umum	1,44	1,44	2,79	4,35
Komponen Energi dan Bahan Makanan				
1. Komponen Energi	0,28	2,82	3,18	3,31
2. Komponen Bahan Makanan	0,54	3,27	5,14	6,72



Inflasi Kota Malang bulan April 2022 menurut Kelompok Pengeluaran (1/3)

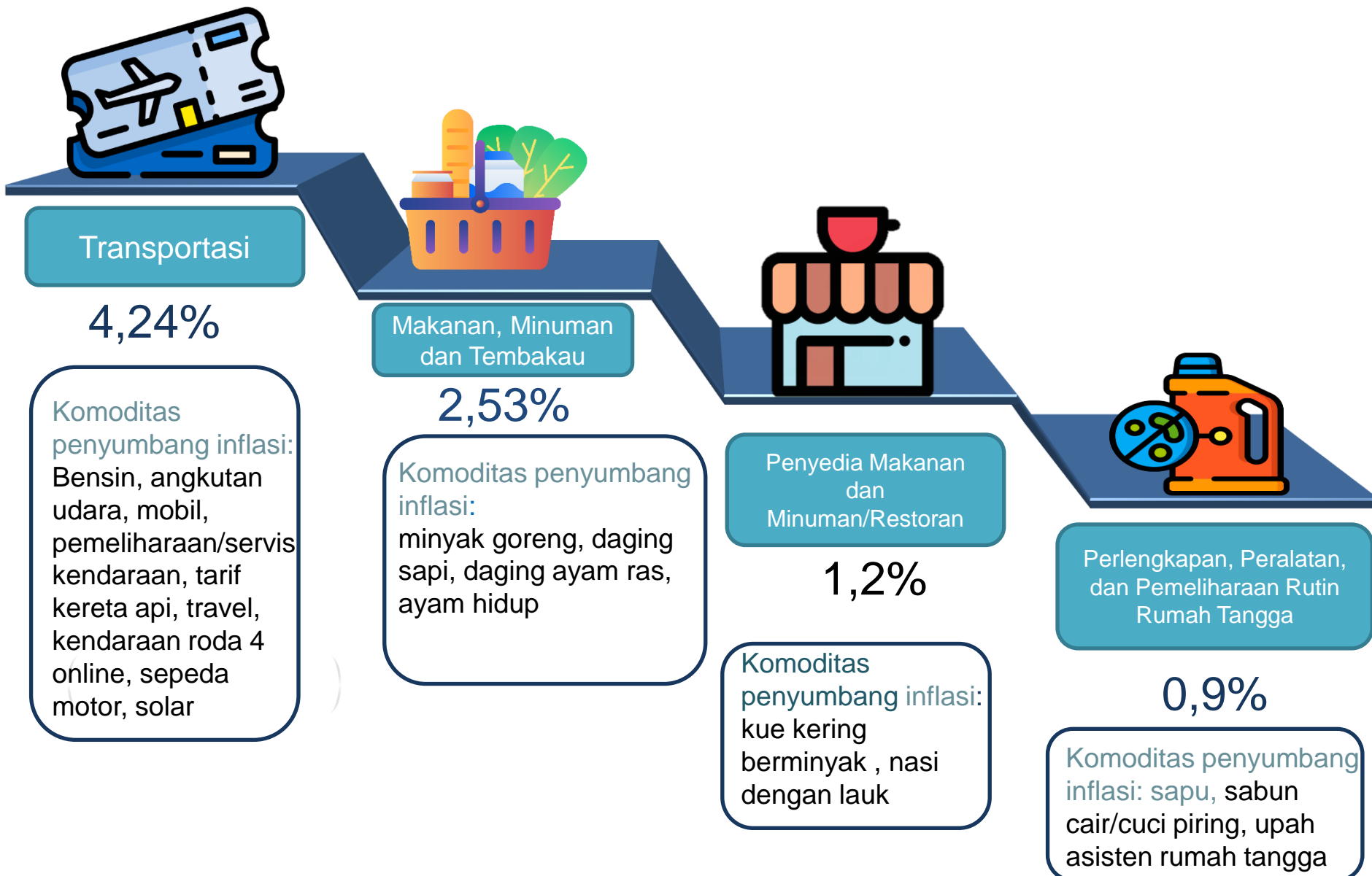



Inflasi Kota Malang bulan April 2022 menurut Kelompok Pengeluaran (2/3)

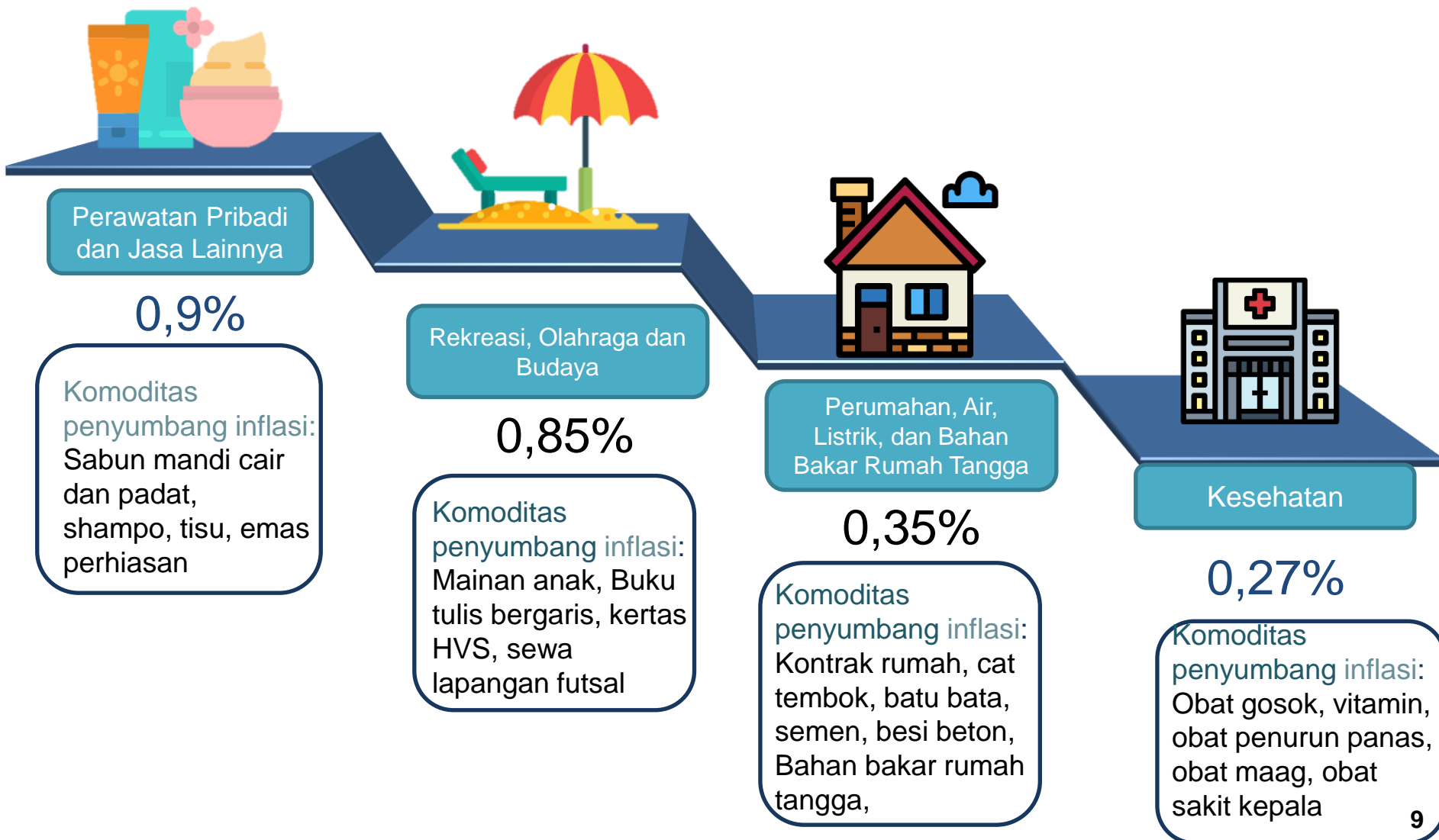



Inflasi Kota Malang bulan April 2022 menurut Kelompok Pengeluaran (3/3)

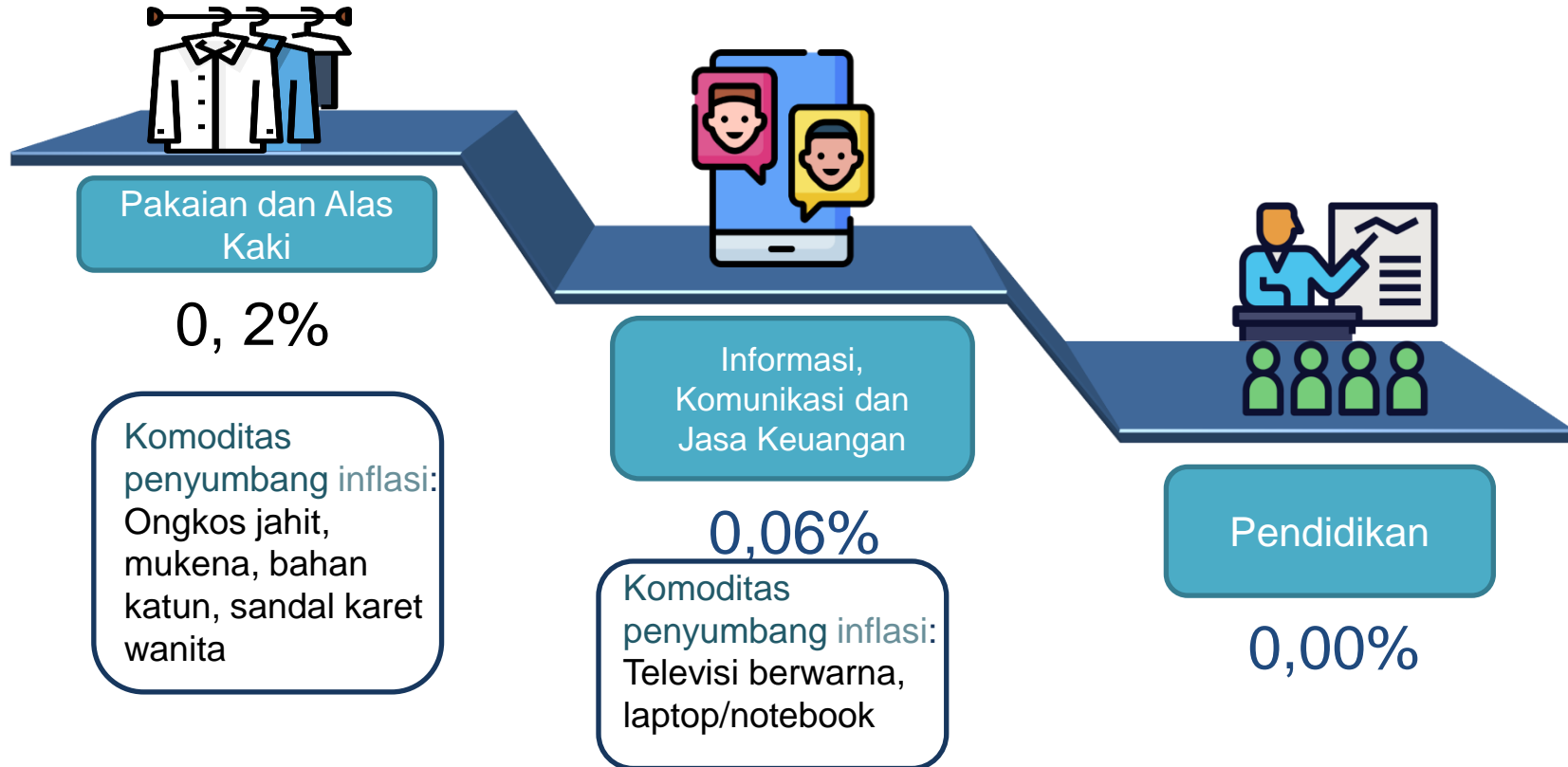



Andil 10 Komoditas Utama Penyumbang Inflasi April 2022 di Kota Malang

MINYAK GORENG

Mengalami kenaikan harga sebesar 35,26% dengan andil sebesar 0,33%

1

BENSIN

Mengalami kenaikan harga sebesar 5,85% dengan andil sebesar 0,27%

2

ANGKUTAN UDARA

Mengalami kenaikan harga sebesar 14,16% dengan andil sebesar 0,19%

3

DAGING SAPI

Mengalami kenaikan harga sebesar 7,41% dengan andil sebesar 0,08%

4

DAGING AYAM RAS

Mengalami kenaikan harga sebesar 4,4% dengan andil sebesar 0,06%

5

KONTRAK RUMAH

Mengalami kenaikan harga sebesar 0,7% dengan andil sebesar 0,05%

6

MOBIL

Mengalami kenaikan harga sebesar 2,41% dengan andil sebesar 0,05%

7

KUE KERING BERMINYAK

Mengalami kenaikan harga sebesar 10,67% dengan andil sebesar 0,05%

8

NASI DENGAN LAUK

Mengalami kenaikan harga sebesar 2,39% dengan andil sebesar 0,03%

9

AYAM HIDUP

Mengalami kenaikan harga sebesar 16,05% dengan andil sebesar 0,03%

10



Andil 10 Komoditas Utama Yang Mengalami Deflasi April 2022 di Kota Malang

CABAI RAWIT

Mengalami penurunan harga sebesar -43,91% dengan andil sebesar -0,12%

1

BAWANG MERAH

Mengalami penurunan harga sebesar -11,11% dengan andil sebesar -0,03%

2

BERAS

Mengalami penurunan harga sebesar -0,69% dengan andil sebesar -0,02%

3

CABAI MERAH

Mengalami penurunan harga sebesar -15,46% dengan andil sebesar -0,02%

4

UDANG BASAH

Mengalami penurunan harga sebesar -3,23% dengan andil sebesar -0,01%

5

TOMAT

Mengalami penurunan harga sebesar -7,97% dengan andil sebesar -0,01%

6

WORTEL

Mengalami penurunan harga sebesar -10,04% dengan andil sebesar -0,01%

7

BROKOLI

Mengalami penurunan harga sebesar -7,74% dengan andil kurang dari -0,01%

8

IKAN TUNA

Mengalami penurunan harga sebesar -7,23% dengan andil kurang dari -0,01%

9

BANDENG DIAWETKAN

Mengalami penurunan harga sebesar -1,87% dengan andil kurang dari -0,01%

10



Inflasi Kota Malang (Month to Month (M to M) – April Tahun 2013-2022

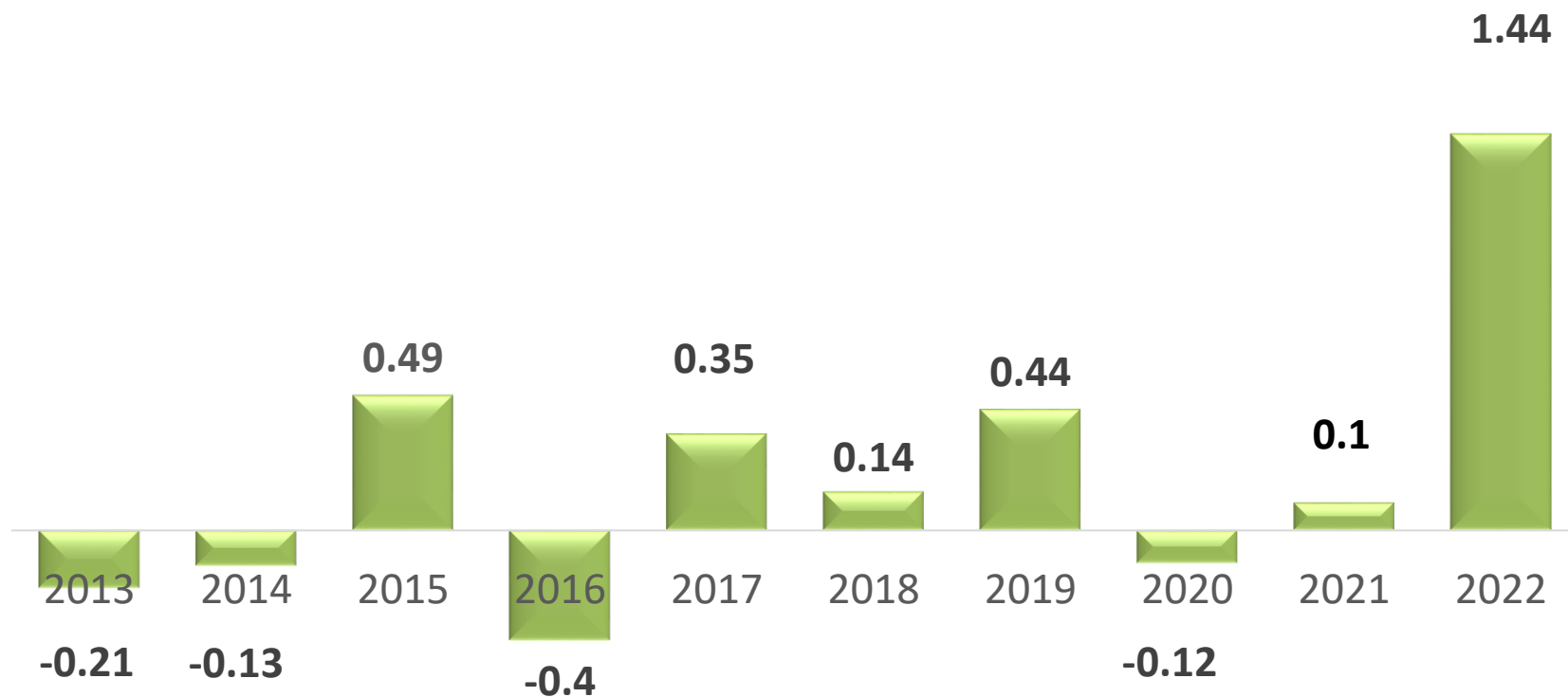



Inflasi Kota Malang (Year on Year (YoY) – April to April Tahun 2013-2022

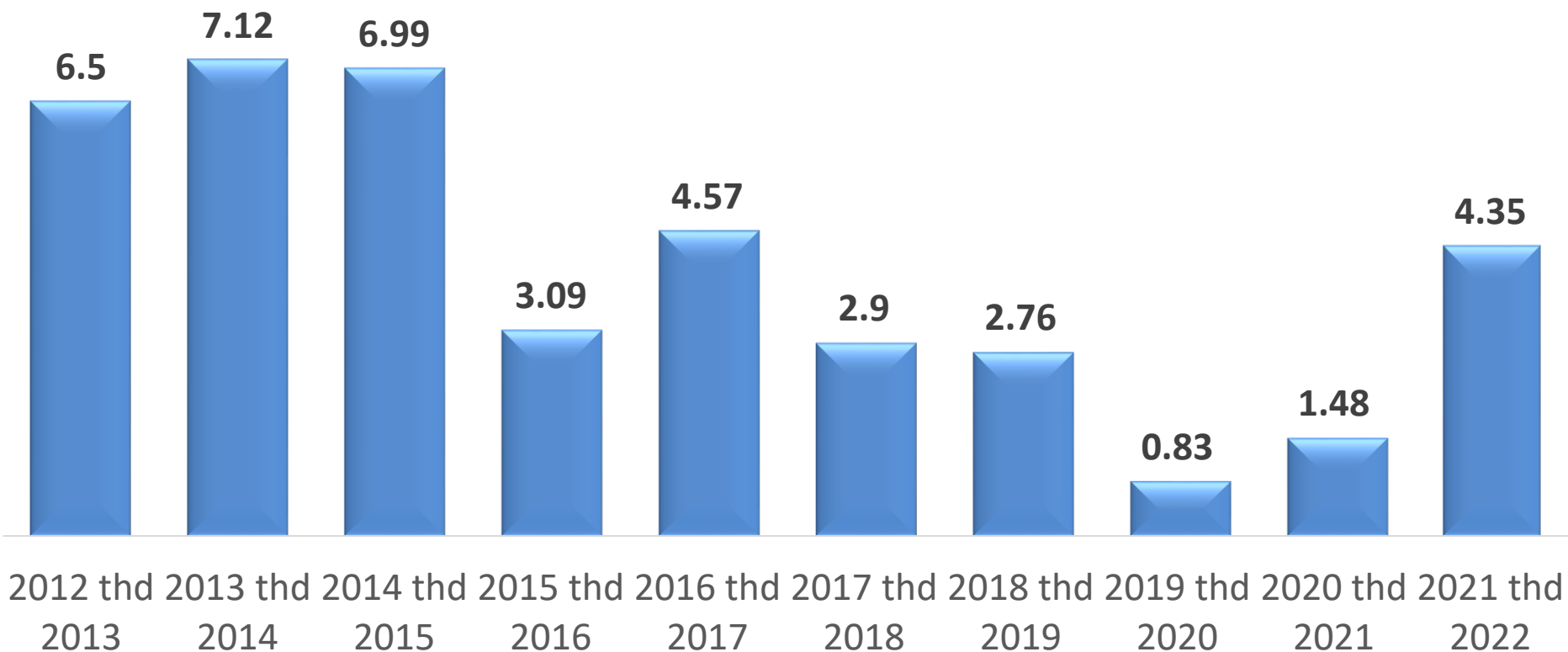

Indeks Harga Konsumen dan Inflasi Antarkota di Jawa Timur, April 2022

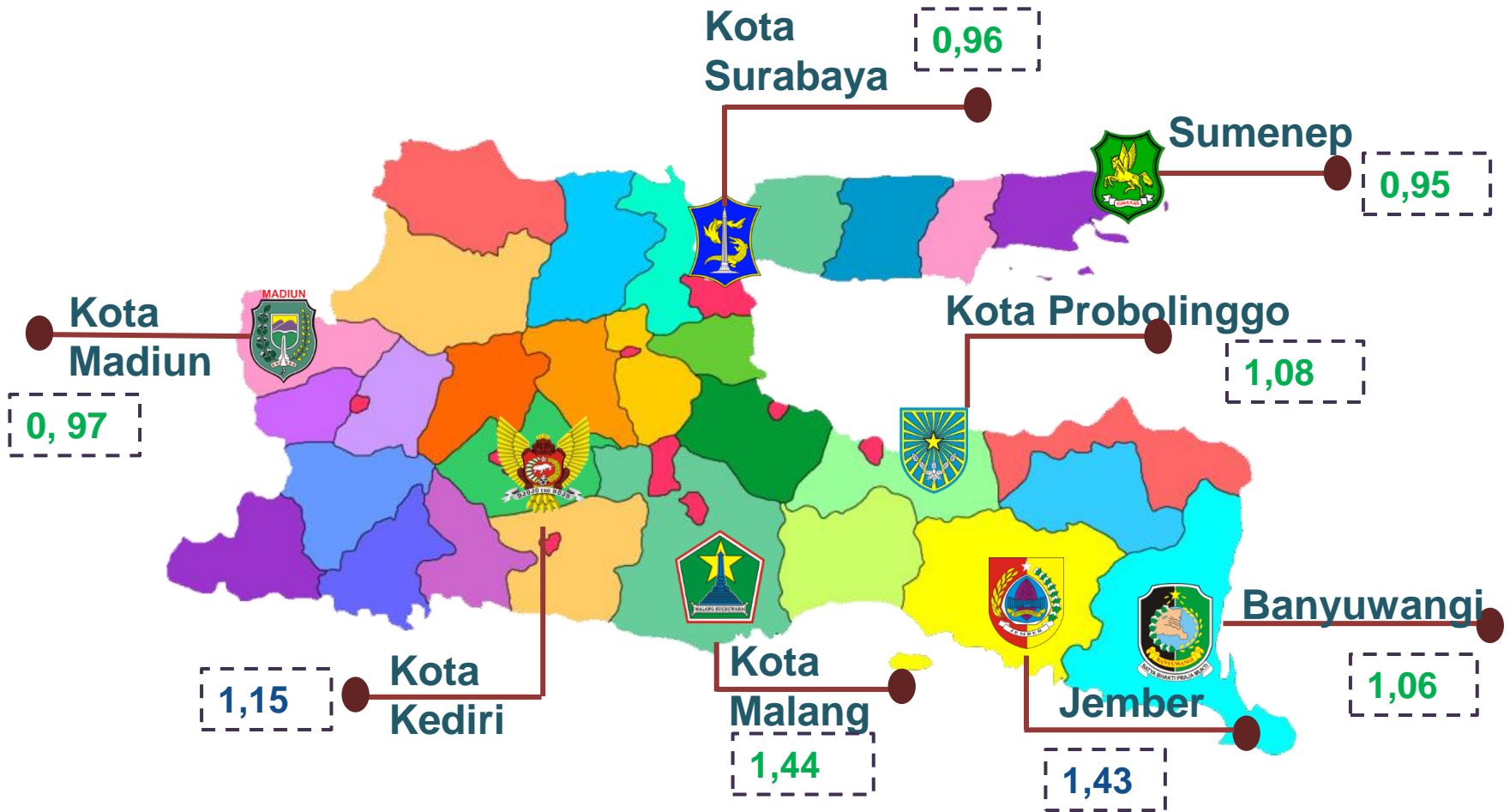



**BADAN PUSAT STATISTIK
KOTA MALANG**

Penyedia Data
Berkualitas Untuk
Indonesia Maju

PERKEMBANGAN TINGKAT PENGHUNIAN KAMAR HOTEL KOTA MALANG MARET 2022

No. 11/Th. XXII, 9 Mei 2022



Tingkat Penghunian Kamar (TPK)

Perkembangan Tingkat Penghunian Kamar (TPK) Hotel Bintang Kota Malang, Maret 2022

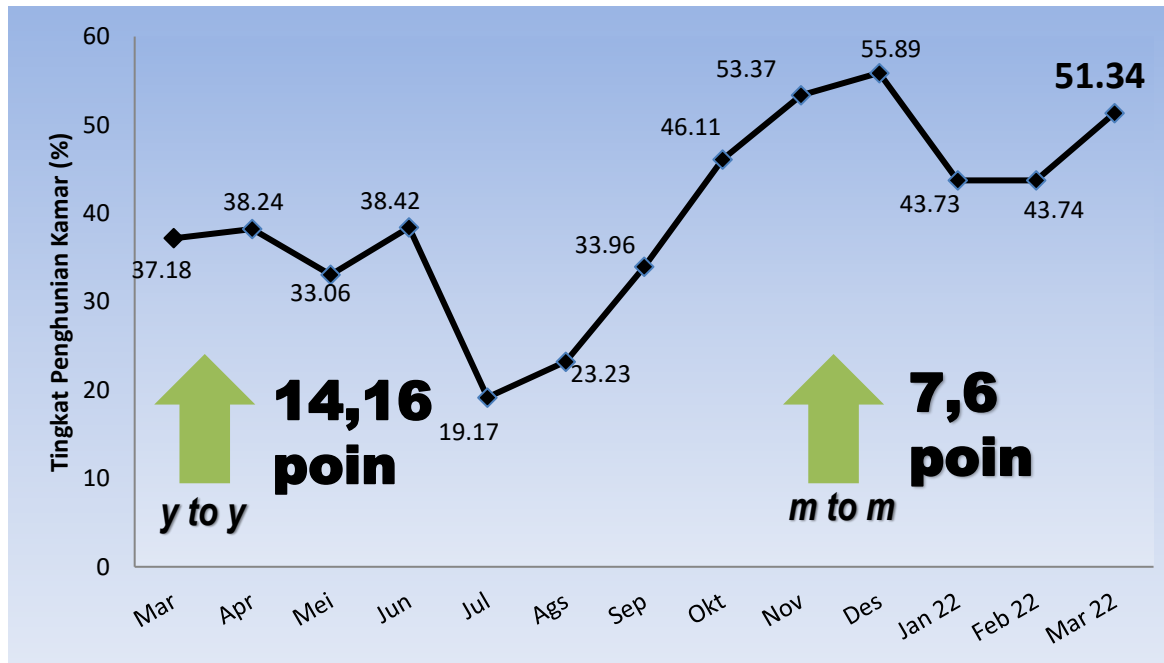

Dari 100 kamar hotel bintang yang tersedia di Kota Malang rata-rata terdapat 51 sampai dengan 52 kamar yang terisi setiap harinya.

JAWA TIMUR

51,68



INDONESIA

45,15

Rata-rata Lama Menginap Tamu (RLMT)

Rata-rata Lama Menginap Tamu Hotel Bintang Kota Malang, Maret 2022

Uraian	Tamu Mancanegara	Tamu Nusantara	Total
(1)	(2)	(3)	(4)
Kota Malang	2,09	1,47	1,47
Jawa Timur	3,37	1,62	1,63
Indonesia	3,07	1,59	1,62



Rata-rata Lama Menginap Tamu (RLMT) Hotel Bintang di Kota Malang **0,16 poin lebih rendah dibandingkan RLMT Jawa Timur** dan **0,15 poin lebih rendah dibandingkan RLMT Indonesia.**



Terima Kasih



Ngobrol santai
bersama BPS Kota Malang

 [BPS Kota Malang](#)



Akses indikator Kota Malang
dalam aplikasi android



Ad-Stat **Lapor**

Konsultasi statistik online
melalui chat WhatsApp
0812-5050-3573

Layanan pengaduan
melalui chat WhatsApp
0821-1010-3573

 Jalan Janti Barat No. 47, Kota Malang 65148

 [Bps KotaMalang](#)  [bpskotamalang](#)  malangkota.bps.go.id

